

INSPECTORATUL ȘCOLAR JUDEȚEAN IAȘI

RAPORT

SIMULAREA EXAMENELOR NAȚIONALE
JUDEȚUL IAȘI

17 - 19 APRILIE 2024



NR. 5133/13.05.2024

Nr. 5133/13.05.2024

AVIZAT,
INSPECTOR ȘCOLAR GENERAL,
Prof. dr. Luciana ANTOCI

**RAPORT PRIVIND SIMULAREA EXAMENELOR
NAȚIONALE
EVALUARE NAȚIONALĂ
BACALAUREAT
17 – 19 APRILIE 2024, JUDEȚUL IAȘI**

COORDONATORI,
INSPECTOR ȘCOLAR GENERAL ADJUNCT,
Prof. Gabriela NEDELICU

INSPECTOR ȘCOLAR GENERAL ADJUNCT,
Prof. dr. Florentin-Traian CIOBOTARU

ÎNTOCMIT,
INSPECTOR ȘCOLAR,
Prof. Irina PRODAN

Cuprins

Organizarea simulării examenelor naționale – aprilie 2024	3
Simularea examenului de Evaluare Națională	3
Prezența elevilor	4
Rezultatele elevilor	4
Simularea examenului de Bacalaureat	10
Prezența elevilor	10
Rezultatele elevilor	10
Concluzii.....	18

Organizarea simulării examenelor naționale – aprilie 2024

Inspectoratul Școlar Județean Iași a organizat, în perioada 17-19 aprilie 2024, simularea județeană a examenelor de Evaluare Națională pentru absolvenții clasei a VIII-a și de Bacalaureat, un demers ce a creat un nou context pentru ca elevii să își evalueze șansele de reușită și să contureze un orizont de așteptare față de exigențele examenelor. Având în vedere rezultatele obținute de elevii ieșeni la simularea celor două examene, organizată în perioada februarie-martie de Ministerul Educației, simularea județeană din luna aprilie 2024 a pus la dispoziția elevilor și profesorilor un cadru unitar pentru evaluarea măsurii în care programul de pregătire organizat de unitățile de învățământ, dar și efortul individual, se reflectă în progres școlar.

Evaluarea lucrărilor scrise a fost organizată la nivelul școlilor, în format clasic, fără acces la platforma de evaluare digitalizată. Subiectele și baremele de notare au fost realizate de grupuri de lucru pe discipline la nivel județean, cu respectarea programelor în vigoare și a modelelor publicate de Ministerul Educației.

Decizia participării la simularea examenelor naționale a fost luată de Consiliul de Administrație al fiecărei unități școlare, urmare a adresei I.S.J. Iași nr. 2641 din 19.03.2024. Simularea examenului de Evaluare Națională s-a desfășurat în 156 de unități școlare cu nivel gimnazial din totalul de 165 din județul Iași, dintre care 49 din mediul urban și 107 din mediul rural, în timp ce simularea examenului de Bacalaureat a fost organizată în 40 de unități școlare cu nivel liceal din totalul celor 48 existente. Prin urmare, în prezentul raport, analiza rezultatelor se raportează la notele obținute de elevii din aceste școli.

Activitățile specifice simulării au fost monitorizate de reprezentanții I.S.J. Iași pe parcursul celor trei zile de desfășurare prin inspecții tematice ce au vizat 37 de unități școlare.

Simularea examenului de Evaluare Națională

Pe baza rezultatelor simulării examenului de Evaluare Națională din perioada 5-6 februarie 2024, Centrul Județean de Resurse și Asistență Educațională a organizat, alături de Inspectoratul Școlar Județean Iași, o **simulare a admiterii computerizate** ce a avut loc în perioada 27 februarie – 8 martie 2024. Acest demers, unic la nivel național, a creat, pentru elevii claselor a VIII-a din județul Iași, nu doar un context pentru familiarizarea cu procesul admiterii în învățământul liceal, dar a așezat rezultatele obținute la simulare în cadrul concurențial mai amplu care determină, în fond, traseul școlar ulterior nivelului gimnazial. Prin urmare, simularea examenului de Evaluare Națională, organizată de I.S.J. Iași la două luni de la simularea națională, a oferit elevilor un nou context pentru evaluarea șanselor de accedere în învățământul liceal, conform propriilor aspirații.

Prezența elevilor

Au fost vizați, pentru susținerea probelor scrise la limba și literatura română și matematică, 7260 de elevi din cele 156 de unități școlare care au optat pentru organizarea simulării, preponderent din mediul rural, cu 55.01% elevi din total, distribuția acestora în funcție de mediul de rezidență și prezența fiind redată în tabelul de mai jos.

Înscriși SIIIR	Mediul urban				Mediul rural	
	Număr elevi prezenți	Prezența generală (%)	Număr elevi prezenți	Elevi prezenți (%)	Număr elevi prezenți	Elevi prezenți (%)
	7260		3266	44.98%	3994	55.01%
Prezenți limba și literatura română	6774	93.31%	3149	96.42%	3625	90.76%
Prezenți matematică	6749	92.96%	3139	96.11%	3610	90.39%
Prezenți ambele probe	6687	92.11%	3121	95.56%	3566	89.28%

Procentual, nivelul de participare al elevilor se apropie de nivelul înregistrat la simularea din zilele de 5 și 6 februarie 2024, cu o prezență mai ridicată la cele două probe în rândul elevilor din mediul urban, unde 95.56% au participat la ambele probe, în timp ce prezența elevilor din mediul rural la ambele probe a fost de 89.28%. Demn de remarcat este faptul că, din punct de vedere numeric, elevii din mediul rural care au participat la ambele probe scrise depășesc cu 445 elevii din mediul urban.

Rezultatele elevilor

Analiza rezultatelor se raportează atât la situația înregistrată la nivel județean, cât și pe medii de rezidență, pentru ambele probe scrise ale examenului, așa cum reflectă diagramele de mai jos.

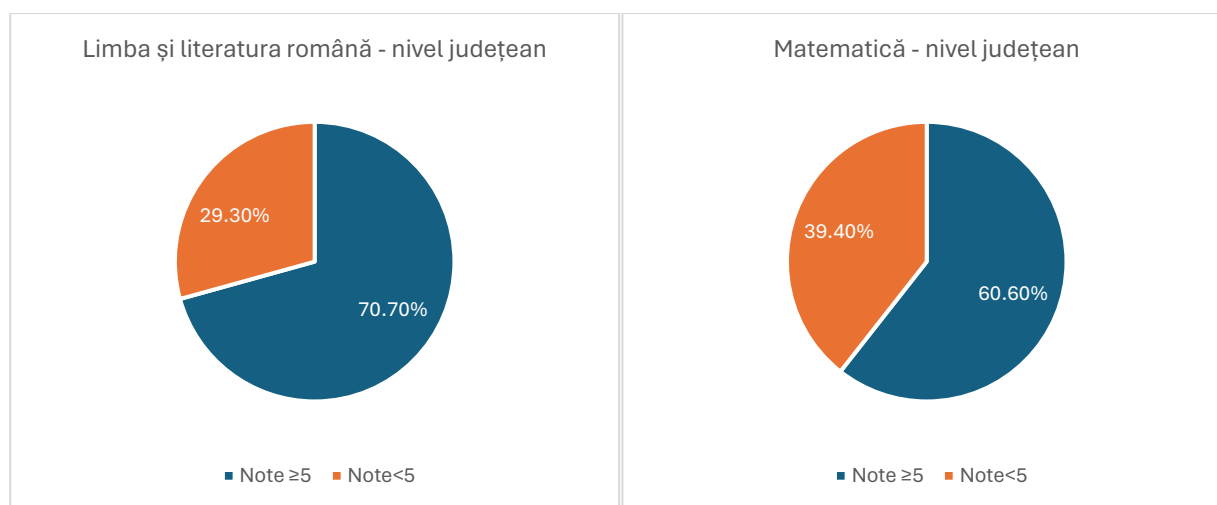

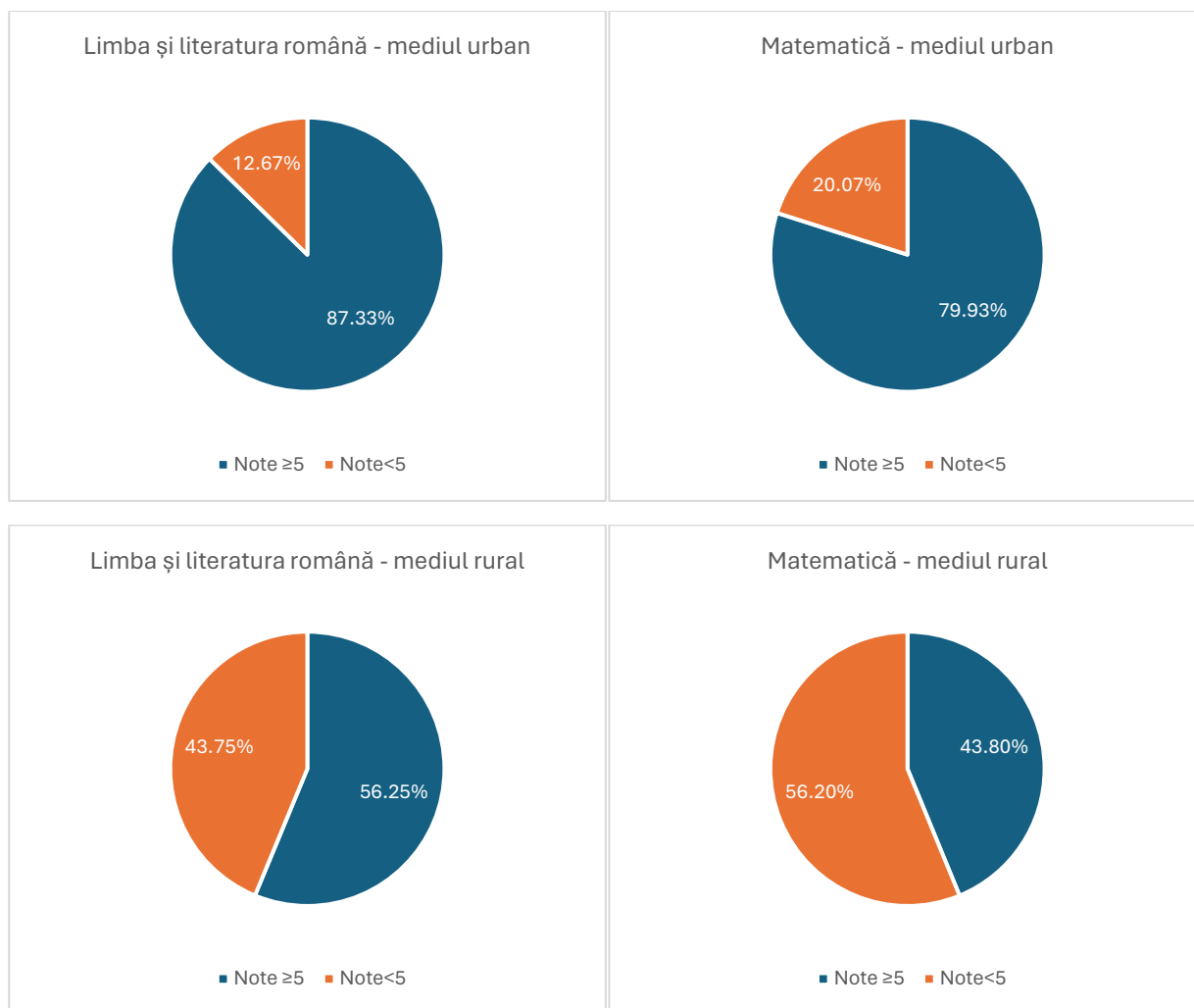

	Note ≥ 5 - limba și literatura română		Note < 5 - limba și literatura română		Note ≥ 5 - matematică		Note < 5 - matematică	
nivel județean	4789	70.70%	1985	29.30%	4090	60.60%	2659	39.40%
mediul urban	2750	87.33%	399	12.67%	2509	79.93%	630	20.07%
mediul rural	2039	56.25%	1586	43.75%	1581	43.80%	2029	56.20%

Tabloul rezultatelor simulării din luna aprilie 2024 menține un nivel general de promovare mai ridicat la limba și literatura română față de matematică, însă reduce la 10.10% ecartul dintre cele două discipline, înregistrat în luna februarie, când acesta a fost de 33.24%. La momentul respectiv, 74.30% dintre elevii ieșeni au obținut note ≥ 5 la limba și literatura română, în timp ce 41.06% au obținut note mai mari sau egale cu 5 la matematică. Pe de o parte, situația este generată de nivelul general mai scăzut al notelor ≥ 5 înregistrate la limba și literatura română la simularea din luna aprilie 2024, de -3.6% și, pe de altă parte, o creștere semnificativă a numărului elevilor care au obținut cel puțin nota 5.00 la matematică, reflectată într-o creștere procentuală de 19.54%.

Aspectele menționate mai sus sunt susținute și de mediile generale ale celor două probe, prezentate în tabelul următor:

	media notelor – limba și literatura română	media notelor – matematică
simulare 5-6 februarie 2024	6.30	4.81
simulare 17-18 aprilie 2024	6.01	5.58

Așa cum s-a menționat, 4789 de elevi din județul Iași au obținut cel puțin nota 5.00 la simularea probei scrise de **limba și literatura română**, reprezentând 70.70% din totalul celor 6774 de elevi care au susținut proba. Atât în mediul urban, cât și în mediul rural, procentajele notelor egale cu 5.00 sau mai mari sunt cu aproximativ 2% sub cele înregistrate în luna februarie, aspect reflectat și în media județeană de promovare a probei.

Diagrama de mai jos redă situația rezultatelor, reprezentată procentual, pe tranșe de note:

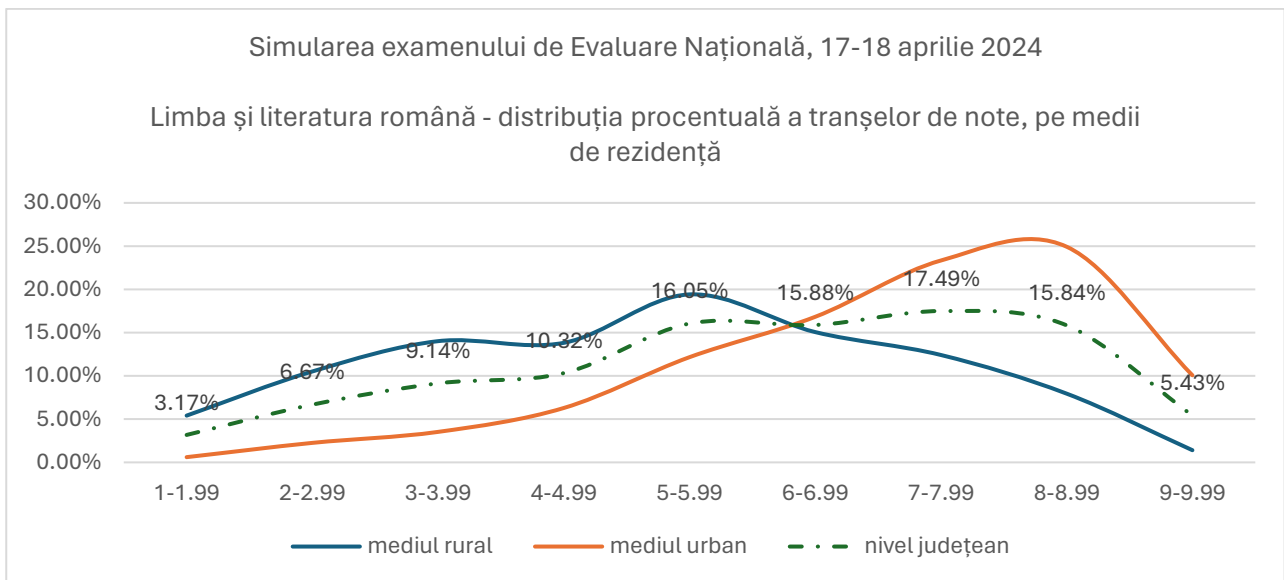

	nivel județean		mediul urban		mediul rural	
	număr elevi	elevi %	număr elevi	elevi %	număr elevi	elevi %
1-1.99	215	3.17%	19	0.60%	196	5.41%
2-2.99	452	6.67%	71	2.25%	381	10.51%
3-3.99	619	9.14%	111	3.52%	508	14.01%
4-4.99	699	10.32%	198	6.29%	501	13.82%
5-5.99	1087	16.05%	383	12.16%	704	19.42%
6-6.99	1076	15.88%	530	16.83%	546	15.06%
7-7.99	1185	17.49%	735	23.34%	450	12.41%
8-8.99	1073	15.84%	785	24.93%	288	7.94%
9-9.99	368	5.43%	317	10.07%	51	1.41%
Total elevi	6774		3149		3625	

La nivel județean, tranșa notelor cuprinse între 7.00-7.99 este cea mai amplu reprezentată la disciplina limba și literatura română, la fel ca în cazul simulării din luna februarie 2024. Se remarcă, însă, și o accentuare a tranșelor din zona de minim (note cuprinse între 1.00-1.99: 215 note în aprilie 2024 față de 133 în februarie 2024, note cuprinse între 2.00-2.99: 452 note în aprilie 2024 față de 401 în luna februarie 2024, note cuprinse între 3.00-3.99: 619 în aprilie 2024 față de 547 în luna februarie 2024), în contextul în care numărul total al elevilor a fost mai redus la simularea organizată de Inspectoratul Școlar Județean Iași.

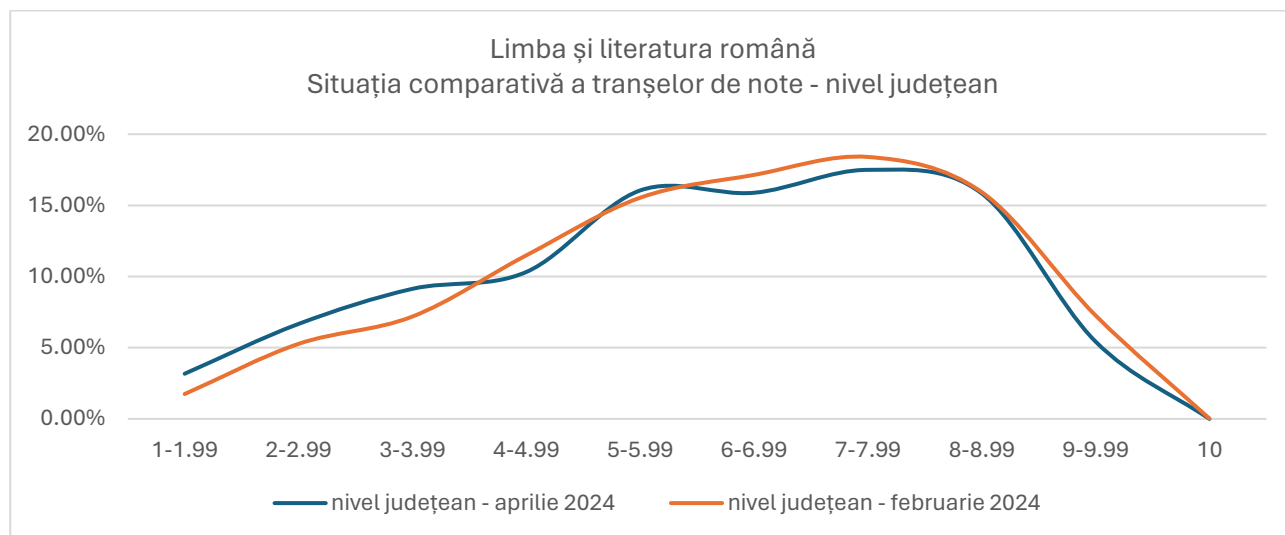

Pentru 6685 de elevi care au susținut proba la limba și literatura română atât la simularea organizată de M.E. în luna februarie, cât și la simularea organizată de I.S.J. Iași în luna aprilie 2024, au putut fi analizate diferențele înregistrate între cele două note, fiind constatate 3894 diferențe negative (elevi care au obținut note mai mici cu -0.05 până la -5.00 puncte la simularea din aprilie 2024 față de februarie 2024) și 2450 de diferențe pozitive (elevi care au obținut note mai mari cu +0.05 până la +5.10 puncte la simularea din aprilie 2024 față de februarie 2024). Pentru 154 de elevi, nota obținută la limba și literatura română la simularea din luna aprilie 2024 este identică celei obținute la simularea din luna februarie 2024.

Situția evoluției rezultatelor din zona notei 5.00 reflectă un număr de 274 de elevi care au obținut note peste acest prag la simularea din aprilie 2024, în condițiile în care la simularea anterioară nota la limba și literatura română a fost sub 5.00. Pe de altă parte, însă, 450 de elevi care au obținut note peste 5.00 la prima simulare a examenului s-au situat sub acest prag în contextul simulării organizate de I.S.J. Iași, reprezentând, în cele mai multe situații, elevi ale căror note s-au încadrat, la momentul respectiv, în tranșa notelor cuprinse între 5.00-5.99 și 6.00-6.99.

Niciun elev din județul Iași nu a obținut nota maximă la simularea probei scrise la disciplina limba și literatura română.

În ceea ce privește proba scrisă la **matematică**, se remarcă faptul că situația notelor ≥ 5 este asemănătoare celei înregistrate la simularea Ministerului Educației din luna martie 2023, cu 79.93% în mediul urban (79.08% în martie 2023) și cu 43.80% în mediul rural (40.28% în luna martie 2023). Pe tranșe de note, situația este redată în tabelul și diagrama de mai jos:

	nivel județean		mediul urban		mediul rural	
	număr elevi	elevi %	număr elevi	elevi %	număr elevi	elevi %
1-1.99	136	2.02%	22	0.70%	114	3.16%
2-2.99	616	9.13%	100	3.19%	516	14.29%
3-3.99	958	14.19%	206	6.56%	752	20.83%
4-4.99	949	14.06%	302	9.62%	647	17.92%
5-5.99	1111	16.46%	436	13.89%	675	18.70%
6-6.99	929	13.77%	496	15.80%	433	11.99%
7-7.99	848	12.56%	579	18.45%	269	7.45%
8-8.99	756	11.20%	581	18.51%	175	4.85%
9-9.99	416	6.16%	387	12.33%	29	0.80%
10	30	0.44%	30	0.96%		0.00%
Total elevi	6749		3139		3610	

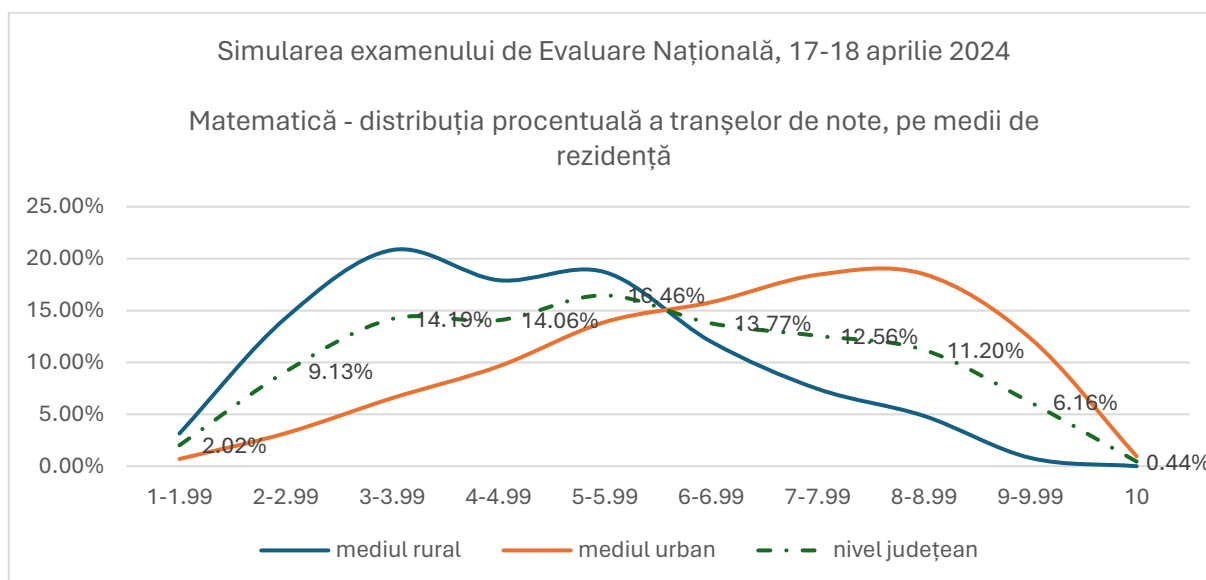

Față de simularea din februarie 2024, zona de maxim a tranșei de notare a „translat”, la nivelul județului, de la 3.00-3.99 la 5.00-5.99, însă a rămas neschimbată, deși mult redusă procentual, pentru mediul rural, în timp ce în mediul urban este reprezentativă tranșa notelor cuprinse între 8.00-8.99 (față de 4.00-4.99 la simularea din luna februarie 2024). Acest aspect este confirmat și de analiza comparativă a tranșelor de notare, reflectată în diagrama de mai jos.

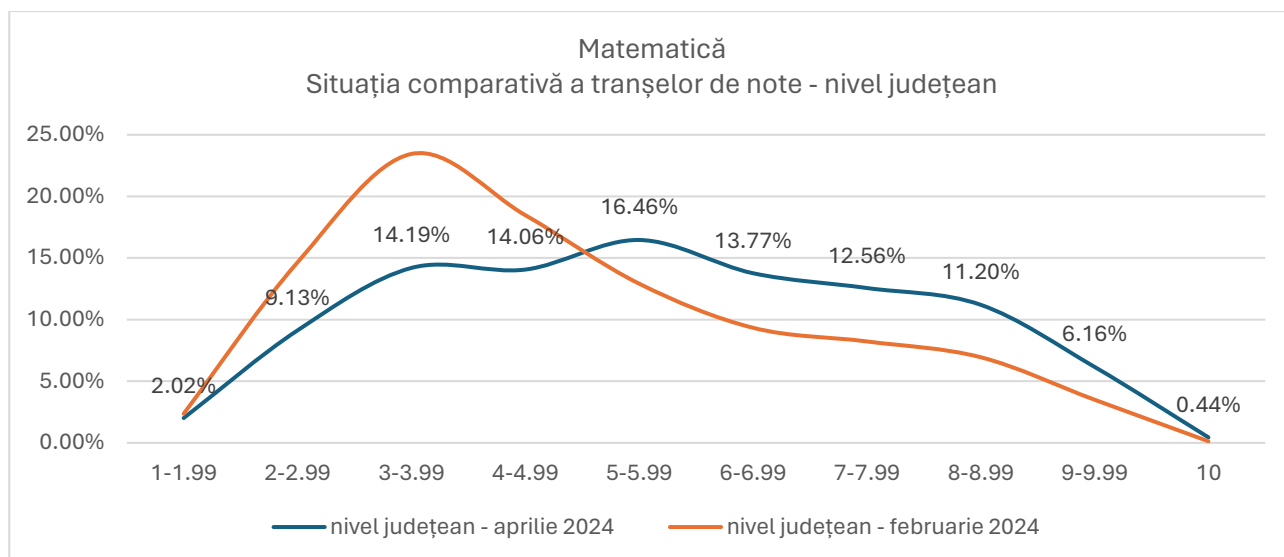

Pentru **6647 de elevi care au susținut simularea probei scrise la disciplina matematică la ambele simulări (februarie și aprilie 2024)**, analiza comparativă a notelor reflectă datele prezentate mai sus. Astfel, se constată **1363 de diferențe negative** (note mai mici cu punctaje cuprinse între -0.05 și -4.90 puncte, obținute la simularea din luna aprilie 2024 față de februarie 2024), dintre care 112 ale elevilor care au obținut cel puțin nota 5.00 în februarie și s-au situat sub acest prag la simularea din luna aprilie. Pe de altă parte, **diferențele pozitive** (note mai mari la simularea din luna aprilie față de februarie 2024) se reflectă într-un număr de **4891 de note**, cu diferențe cuprinse între +0.05 și +5.90 puncte. Dintre acestea 1552 de note reprezintă progres înregistrat de la note situate sub pragul notei 5.00 în luna februarie 2024 la cel puțin 5.00 la simularea din luna aprilie 2024. De menționat, de asemenea, este faptul că 294 de elevi au obținut note similare la cele două simulări, dintre care 7 elevi au obținut nota 10.00. La simularea din luna aprilie 2024, 30 de elevi din județul Iași au obținut nota maximă la matematică, toți provenind din unități școlare asociate mediului urban.

În contextul simulării organizate de I.S.J. Iași, niciun elev nu a obținut media 10, iar media mediilor la nivel județean a fost de 5.81, față de 5.57 la simularea din luna februarie 2024.

Simularea examenului de Bacalaureat

Simularea probelor scrise din cadrul examenului de Bacalaureat a avut loc în perioada 17-19 aprilie 2024, conform următorului calendar:

- 17 aprilie 2024 – Proba E.a) – Limba și literatura română;
- 18 aprilie 2024 – Proba E.c) – Proba obligatorie a profilului;
- 19 aprilie 2024 – Proba E.d) – Proba la alegere a profilului și specializării.

Din totalul celor 48 de unități de învățământ liceal, 40 au optat pentru organizarea probei, vizând un număr de 4853 de elevi.

Prezența elevilor

Prezența generală a elevilor la toate cele trei probe scrise ale simulării examenului a fost de 71.32%, reprezentând un număr de 3461 de elevi, cu o participare mai amplă a elevilor din învățământul vocațional (82.90%). Pe probe de examen, proba E.a) – Limba și literatura română înregistrează cel mai ridicat nivel al prezenței, de 81.23% în contextul simulării organizate de I.S.J. Iași. Situația detaliată a prezenței elevilor, pe probe, prin raportare la filiera de studiu, este redată în tabelul de mai jos.

	Total elevi 4853		Filiera teoretică 1590		Filiera tehnologică 2725		Filiera vocațională 538	
	Număr elevi prezenți	Prezența generală (%)	Număr elevi prezenți	Elevi prezenți (%)	Număr elevi prezenți	Elevi prezenți (%)	Număr elevi prezenți	Elevi prezenți (%)
Prezenți Proba E.a) – Limba și literatura română	3942	81.23%	1425	89.62%	2037	74.75%	480	89.22%
Prezenți Proba E.c) – Proba obligatorie a profilului	3902	80.40%	1442	90.69%	1981	72.70%	479	89.03%
Prezenți Proba E.d) – Proba la alegere a profilului și specializării	3668	75.58%	1348	84.78%	1846	67.74%	474	88.10%
Prezenți la toate probele	3461	71.32%	1262	79.37%	1753	64.33%	446	82.90%

Rezultatele elevilor

Din totalul celor 3461 de elevi prezenți la toate probele scrise, au obținut cel puțin nota 5.00 la fiecare disciplină de examen și cel puțin media 6.00 a probelor **1766 de elevi**, reflectând un **nivel de promovare de 51.03%**, peste nivelul de 46.74%, înregistrat la simularea organizată de Ministerul

Educației în perioada 4-7 martie 2024. Pe probe de examen, situația promovării este redată în tabelul de mai jos, având în vedere și rezultatele obținute la simulările anterioare:

	E.a) – Limba și literatura română	E.c) – Proba obligatorie a profilului	E.d) – Proba la alegere a profilului și specializării
Nivel de promovare pe probe (simulare martie 2022)	80.20%	68.03%	77.91%
Nivel de promovare pe probe (simulare martie 2023)	86.74%	76.61%	77.65%
Nivel de promovare pe probe (simulare martie 2024)	62.31%	68.34%	64.58%
Nivel de promovare pe probe (simulare aprilie 2024)	77.98%	67.40%	74.66%

La nivel general, proporția elevilor care au obținut cel puțin nota 5.00 la fiecare probă este mai mică prin raportare la simulările organizate în anii anteriori la acest moment al anului, însă cu un progres procentual pentru probele E.a) și E.d), reflectând focalizarea elevilor pe pregătirea examenului propriu-zis.

Din totalul elevilor participanți, 179 au obținut cel puțin nota 5.00 la fiecare dintre probe, însă nu au atins media 6.00, necesară obținerii statutului de „promovat”.

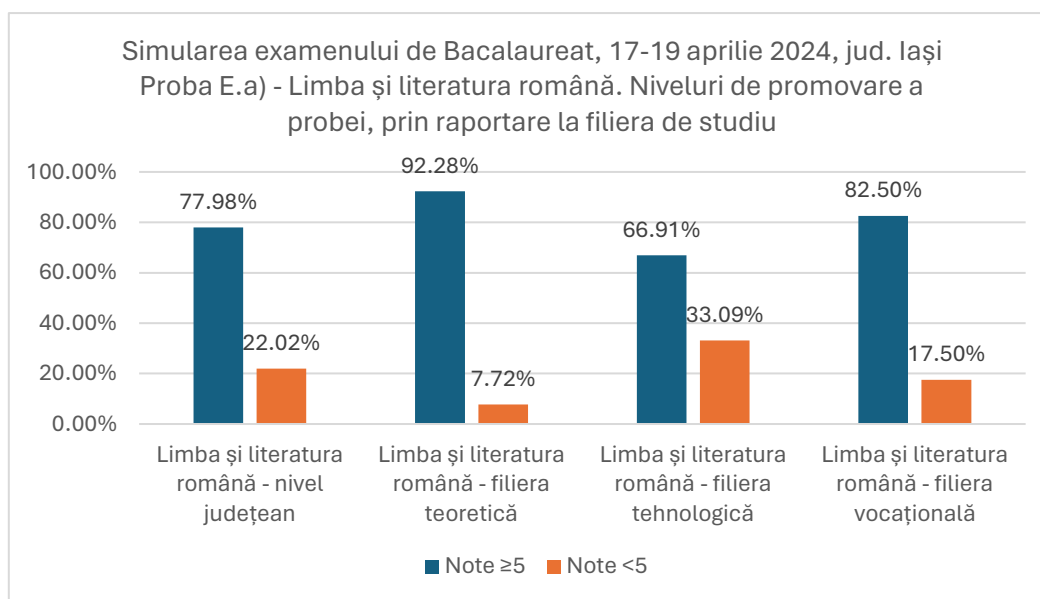

Pe probe de examen, **proba E.a – Limba și literatura română** a înregistrat un progres procentual semnificativ față de simularea organizată în luna martie 2024, pentru toate filierele de studiu. Acest aspect reflectă mobilizarea elevilor pentru pregătirea examenului, dar și lucru susținut, mai ales în cazul elevilor de la filiera teoretică, pentru obținerea unor rezultate plasate în zona superioară a notării, așa cum ilustrează diagrama de mai jos.

Simularea examenului de Bacalaureat, 17-19 aprilie 2024, jud. Iași
 Proba E.a) - Limba și literatura română. Tranșe de note, prin raportare la filiere de studiu

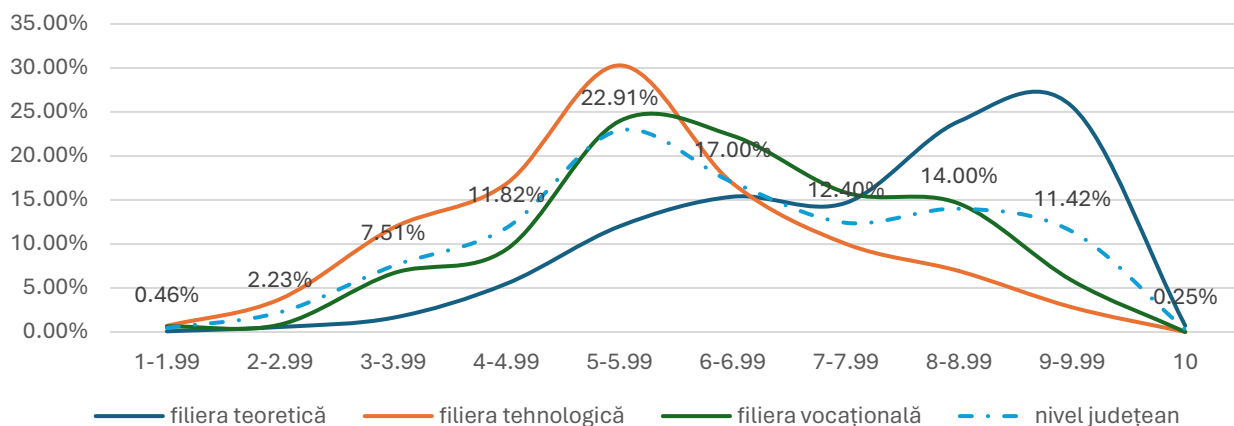

	filierea teoretică		filierea tehnologică		filierea vocațională		nivel județean	
	număr elevi	elevi %	număr elevi	elevi %	număr elevi	elevi %	număr elevi	elevi %
1-1.99	1	0.07%	14	0.69%	3	0.63%	18	0.46%
2-2.99	8	0.56%	76	3.73%	4	0.83%	88	2.23%
3-3.99	23	1.61%	241	11.83%	32	6.67%	296	7.51%
4-4.99	78	5.47%	343	16.84%	45	9.38%	466	11.82%
5-5.99	171	12.00%	617	30.29%	115	23.96%	903	22.91%
6-6.99	219	15.37%	344	16.89%	107	22.29%	670	17.00%
7-7.99	209	14.67%	204	10.01%	76	15.83%	489	12.40%
8-8.99	341	23.93%	141	6.92%	70	14.58%	552	14.00%
9-9.99	365	25.61%	57	2.80%	28	5.83%	450	11.42%
10	10	0.70%		0.00%		0.00%	10	0.25%
Total elevi	1425		2037		480		3942	

Simularea examenului de Bacalaureat, 17-19 aprilie 2024, jud. Iași
 Proba E.a) - Limba și literatura română. Tranșe de note, nivel județean - comparație
 simulare martie 2024 - aprilie 2024

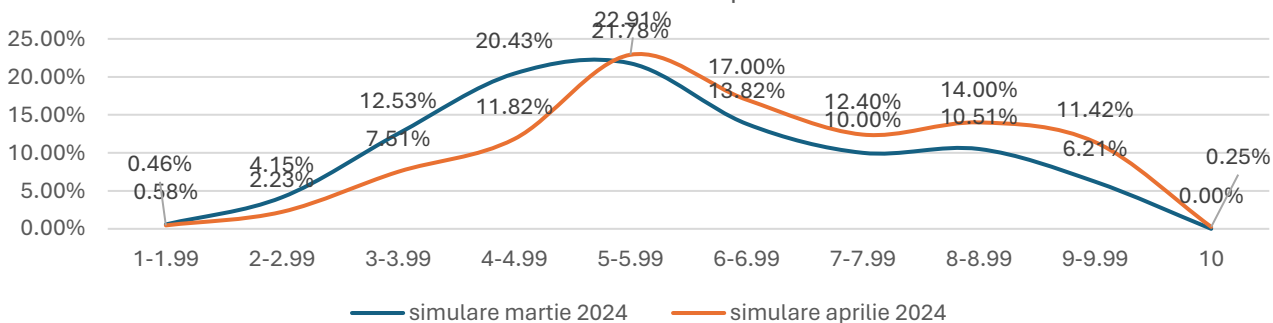

Pentru liceele asociate filierelor tehnologică și vocațională predomină tranșa notelor situate între 5.00-5.99, care dictează și tendința generală la nivelul județului. Din acest punct de vedere, situația este comparabilă cu cea înregistrată în luna martie 2024, însă, în ciuda acestui vârf, se observă o reducere a numărului de note plasate sub pragul promovării și amplificarea numerică a acestora pentru fiecare dintre tranșele 6.00-6.99, 7.00-7.99, 8.00-8.99 și 9.00-9.99.

În funcție de profil, se constată un nivel ridicat de promovare a elevilor care studiază la profilul uman, în comparație cu elevii înscriși la profilul real.

	Note ≥ 5	Note < 5
Limba și literatura română - UMAN	91.51%	8.49%
Limba și literatura română - REAL	75.15%	24.85%

La proba de limba și literatura română, 10 elevi au obținut nota maximă în contextul simulării organizate de I.S.J. Iași, câte 2 elevi din următoarele licee: Colegiul Național „Costache Negruzzi” Iași, Colegiul Național „Emil Racoviță” Iași, Colegiul Național „Mihai Eminescu” Iași, Liceul Teoretic „Dimitrie Cantemir” Iași și Liceul Teoretic „Miron Costin” Iași.

Media notelor la limba și literatura română a fost 6.35 la simularea din luna aprilie 2024, mai ridicată decât cea obținută la nivel județean la simularea M.E. din luna martie, care a fost 5.78.

Nivelul general de promovare a probei **E.c) – Proba obligatorie a profilului** a înregistrat o scădere cu -0.94% la simularea organizată de I.S.J. Iași în luna aprilie 2024 pe fondul notelor obținute la proba scrisă de **matematică** de elevii asociați filierei teoretice, specializările Matematică-Informatică și Științe ale Naturii. Scăderea nivelului de promovare pentru elevii acestor două filiere și, prin contrast, creșterea proporției elevilor care au obținut cel puțin nota 5.00 la filierele tehnologică și vocațională (profil pedagogic) este ilustrată în diagramele de mai jos.

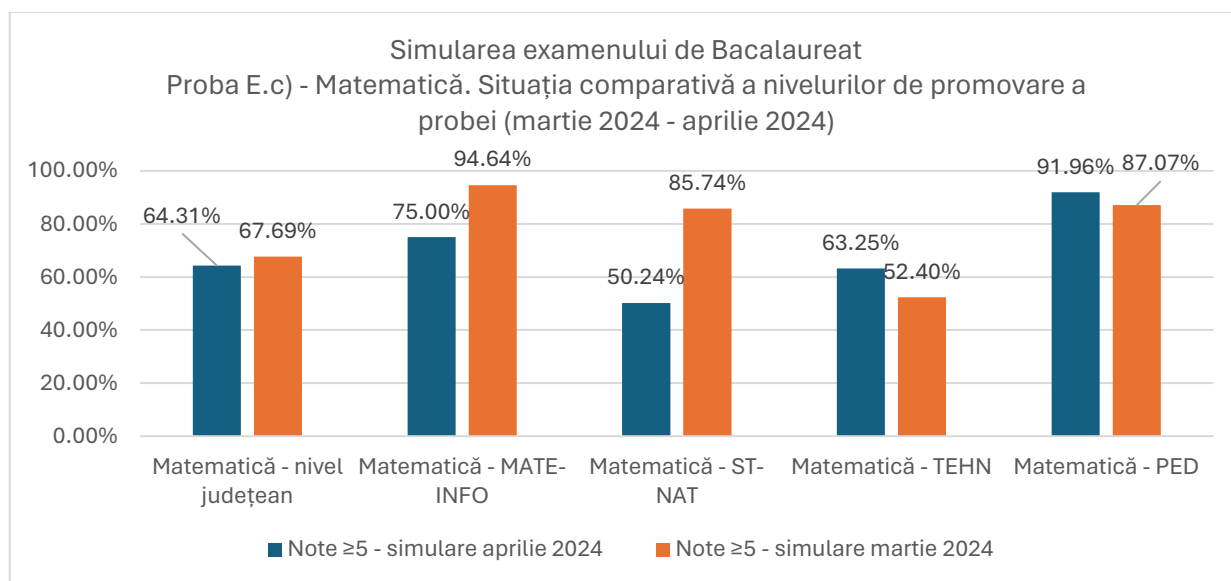

Simularea examenului de Bacalaureat, 17-19 aprilie 2024, jud. Iași
 Proba E.c) - Matematică
 Distribuția procentuală a tranșelor de note, pe filiere de învățământ, prin
 raportare la media județeană

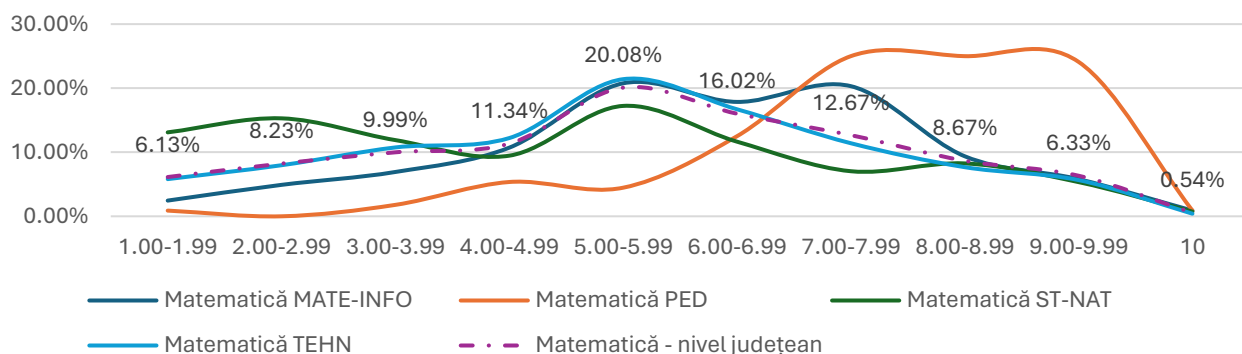

	Matematică MATE-INFO		Matematică ST-NAT		Matematică TEHN		Matematică PED		Matematică - nivel județean	
	număr elevi	elevi %	număr elevi	elevi %	număr elevi	elevi %	număr elevi	elevi %	număr elevi	elevi %
1.00-1.99	11	2.46%	54	13.11%	115	5.81%	1	0.89%	181	6.13%
2.00-2.99	22	4.91%	63	15.29%	158	7.98%		0.00%	243	8.23%
3.00-3.99	31	6.92%	49	11.89%	213	10.75%	2	1.79%	295	9.99%
4.00-4.99	48	10.71%	39	9.47%	242	12.22%	6	5.36%	335	11.34%
5.00-5.99	93	20.76%	71	17.23%	424	21.40%	5	4.46%	593	20.08%
6.00-6.99	80	17.86%	48	11.65%	331	16.71%	14	12.50%	473	16.02%
7.00-7.99	91	20.31%	29	7.04%	226	11.41%	28	25.00%	374	12.67%
8.00-8.99	42	9.38%	34	8.25%	152	7.67%	28	25.00%	256	8.67%
9.00-9.99	26	5.80%	22	5.34%	112	5.65%	27	24.11%	187	6.33%
10	4	0.89%	3	0.73%	8	0.40%	1	0.89%	16	0.54%
Total elevi	448		412		1981		112		2953	

Simularea examenului de Bacalaureat, 17-19 aprilie 2024, jud. Iași
 Proba E.c) - Matematică MATE-INFO
 Distribuția procentuală comparativă a
 tranșelor de note

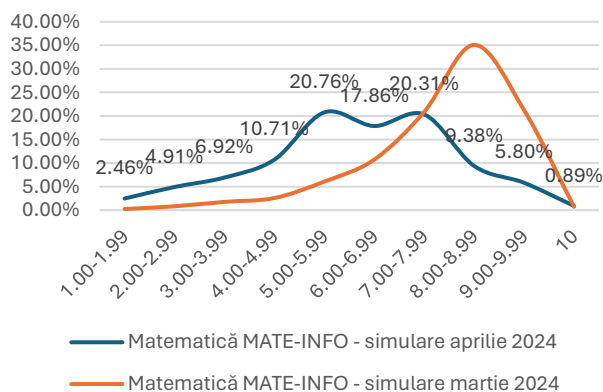

Simularea examenului de Bacalaureat, 17-19 aprilie 2024, jud. Iași
 Proba E.c) - Matematică ST_NAT
 Distribuția procentuală comparativă a
 tranșelor de note

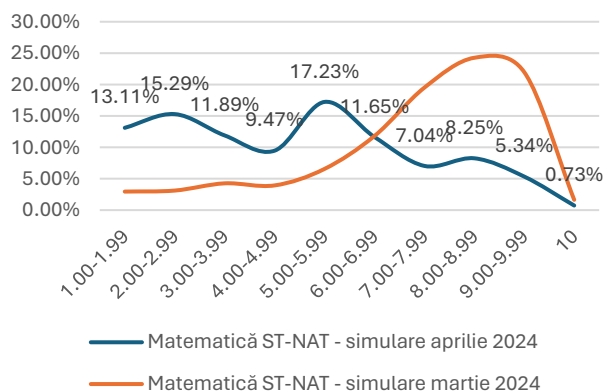

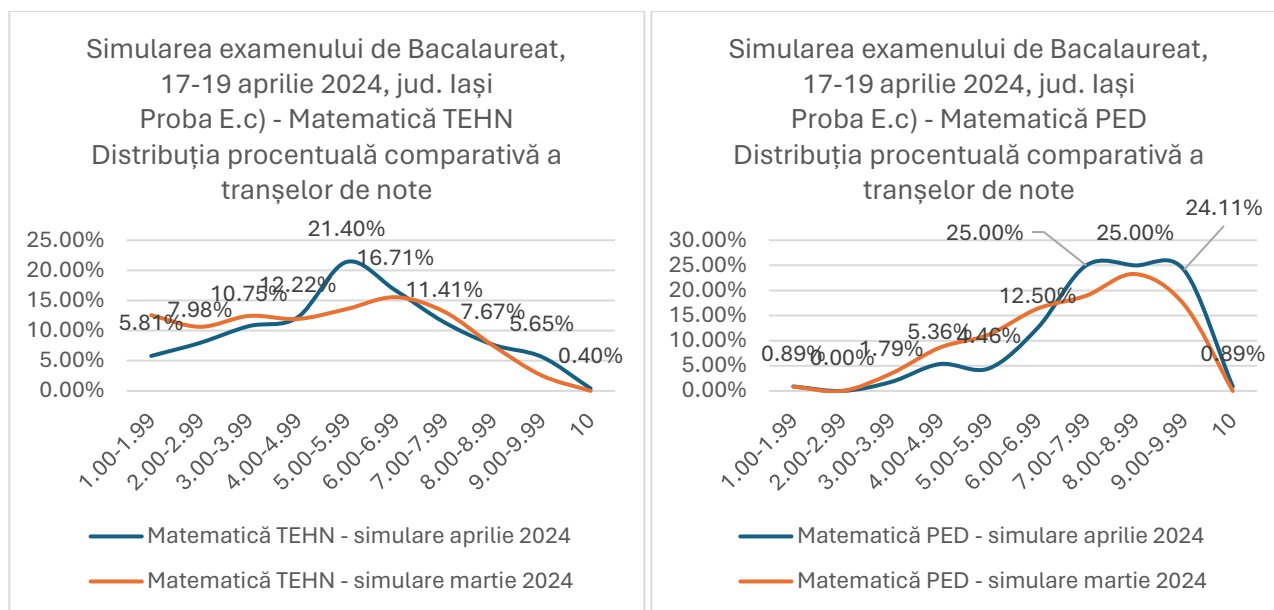

Comparativ cu simularea organizată de Ministerul Educației în luna martie 2024, notele obținute în cadrul filierei teoretice sunt semnificativ mai mici, „vârful” tranșei de notare regresând spre intervalul 5.00-5.99 la simularea din aprilie 2024, spre deosebire de luna martie când, pentru ambele specializări, acesta s-a plasat în tranșa notelor cuprinse între 8.00-8.99. Pentru celelalte două filiere – tehnologică și vocațională (profil pedagogic), simularea probei scrise la disciplina matematică a însemnat, în luna aprilie, un progres substanțial, mai ales în rândul elevilor de la filiera tehnologică, deși cea mai ridicată proporție a notelor se situează în tranșa cuprinsă între 5.00 și 5.99, spre deosebire de luna martie 2024, când tranșa notelor cuprinse între 6.00 și 6.99 a fost majoritară.

16 elevi din județul Iași au obținut nota maximă la simularea probei de matematică, dintre care 4 elevi de la specializarea Matematică-Informatică (2 elevi – Colegiul Național Iași, 1 elev – Colegiul Național „Costache Negruzzi” Iași, 1 elev – Colegiul Național „Emil Racoviță” Iași), 3 elevi de la specializarea Științe ale Naturii (1 elev – Colegiul Național Iași, 2 elevi – Colegiul Național „Costache Negruzzi” Iași), 8 elevi înscriși în licee asociate filierei tehnologice (6 elevi – Colegiul Economic Administrativ Iași, 2 elevi – Colegiul Tehnic „Haralamb Vasiliu” Podu Iloaiei) și 1 elev înscris la filiera vocațională – Colegiul Național Pedagogic „Vasile Lupu” Iași.

Media notelor la disciplina matematică a fost 5.55 la simularea din aprilie 2024, mai scăzută decât media obținută la simularea din luna martie 2024, de 6.04.

Disciplina **istorie** pentru elevii liceelor teoretice – profil uman și elevii liceelor vocaționale, cu excepția profilului pedagogic, a înregistrat un **nivel de promovare de 77.03%** la simularea din luna aprilie 2024, mai ridicat cu 6.75% față de simularea M.E. din martie 2024. Diagramele de mai jos ilustrează situația promovării și a tranșelor de note obținute pe filiere și specializări.

Simularea examenului de Bacalaureat, 17-19 aprilie 2024, jud. Iași
 Proba E.c) - Istorie
 Situația comparativă a promovării (martie 2024 vs. aprilie 2024)

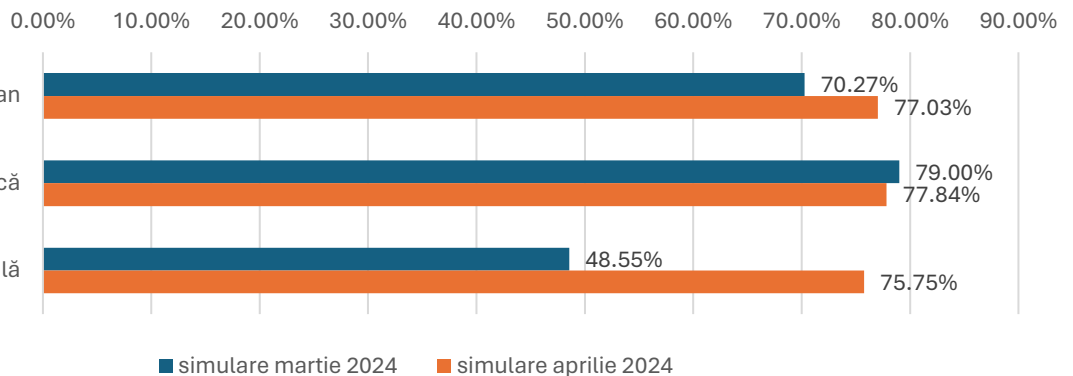

Simularea examenului de Bacalaureat, 17-19 aprilie 2024, jud. Iași
 Proba E.c) - Istorie
 Situația comparativă a promovării, pe filiere și profil de studiu

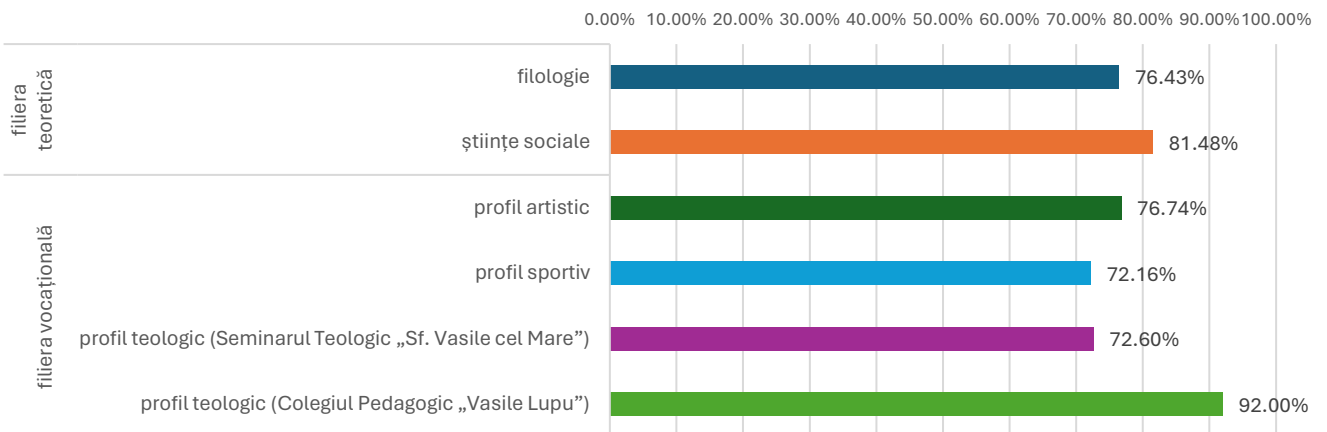

Simularea examenului de Bacalaureat, 17-19 aprilie 2024, jud. Iași
 Proba E.c) - Istorie
 Distribuția procentuală a tranșelor de note, pe filiere de studiu, prin raportare la media județeană

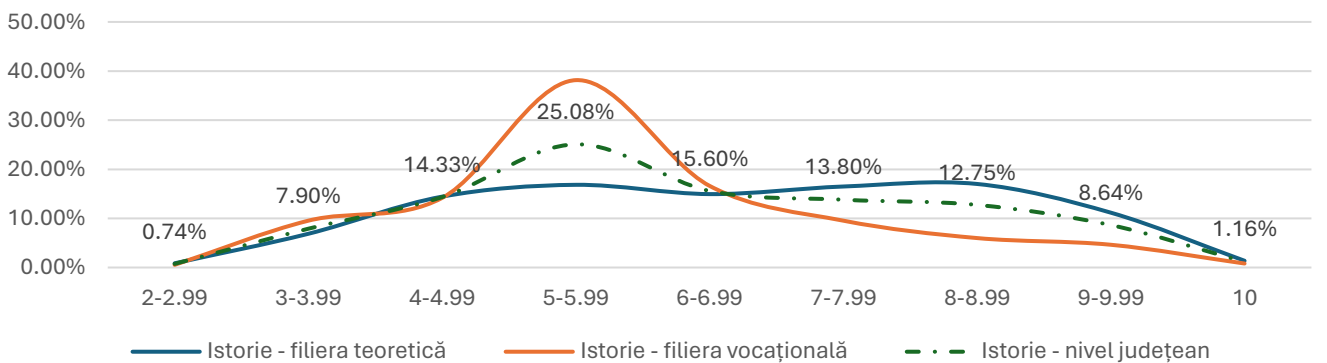

	Istorie - filiera teoretică		Istorie - filiera vocațională		Istorie - nivel județean	
	număr elevi	elevi %	număr elevi	elevi %	număr elevi	elevi %
2-2.99	5	0.86%	2	0.54%	7	0.74%
3-3.99	40	6.87%	35	9.54%	75	7.90%
4-4.99	84	14.43%	52	14.17%	136	14.33%
5-5.99	98	16.84%	140	38.15%	238	25.08%
6-6.99	87	14.95%	61	16.62%	148	15.60%
7-7.99	96	16.49%	35	9.54%	131	13.80%
8-8.99	99	17.01%	22	5.99%	121	12.75%
9-9.99	65	11.17%	17	4.63%	82	8.64%
10	8	1.37%	3	0.82%	11	1.16%
Total elevi	582		367		949	

11 elevi au obținut nota maximă la disciplina istorie, dintre care 3 elevi de la Colegiul Național „Mihai Eminescu” Iași, 2 elevi de la Colegiul Național de Artă „Octav Băncilă” Iași, un elev de la Colegiul Național Pedagogic „Vasile Lupu” Iași, 4 elevi de la Liceul Teoretic „Dimitrie Cantemir” Iași și un elev de la Liceul Teoretic „Varlaam Mitropolitul” Iași.

Situația promovării probei E.d) – Proba la alegere a profilului și specializării este prezentată în tabelul de mai jos:

Proba E.d)	Total elevi	Note ≥5	Note ≥5 (%)	Note <5	Note <5 (%)
Anatomie și fiziologie umană, genetică și ecologie umană	583	427	73.24%	156	26.76%
Biologie vegetală și animală	519	116	22.35%	403	77.65%
Chimie anorganică TEH Nivel I/II	76	34	44.74%	42	55.26%
Chimie anorganică TEO Nivel I/II	8	7	87.50%	1	12.50%
Chimie organică TEH Nivel I/II	6	3	50.00%	3	50.00%
Chimie organică TEO Nivel I/II	102	99	97.06%	3	2.94%
Fizică TEH	114	56	49.12%	58	50.88%
Fizică TEO	126	120	95.24%	6	4.76%
Geografie	1229	1135	92.35%	94	7.65%
Informatică MI C/C++	185	152	82.16%	33	17.84%
Informatică SN C/C++	26	15	57.69%	11	42.31%
Logică, argumentare și comunicare	607	512	84.35%	95	15.65%
Economie	8	7	87.50%	1	12.50%
Filosofie	17	8	47.06%	9	52.94%
Psihologie	45	34	75.56%	11	24.44%
Sociologie	15	12	80.00%	3	20.00%
Nivel județean	3666	2737	74.66%	929	25.34%

La simularea organizată de I.S.J. Iași în luna aprilie 2024, nivelul general de promovare a probei E.d) se situează cu peste 10% față de cel obținut de elevi la simularea din luna martie 2024, cu creșteri procentuale la probele de Anatomie și fiziologie umană, genetică și ecologie umană (73.24% față de

68.28%), Biologie vegetală și animală (22.35% față de 4.46%), Chimie (74.48% față de 73.43%), Fizică (73.33% față de 45.23%), Geografie (92.35% față de 77.30%), Logică, argumentare și comunicare (87.50% față de 72.20%), Economie (87.50% față de 46.67%), Psihologie (75.56% față de 54.84%) și Sociologie (80.00% față de 75.00%) .

La proba E.d), 45 de elevi au obținut nota 10, cu următoarea distribuție a notelor pe discipline de examen:

Proba de examen	Număr note
Anatomie și fiziologie umană, genetică și ecologie umană	2
Fizică TEO	9
Geografie	26
Informatică MI C/C++	2
Logică, argumentare și comunicare	6
Total	45

Un singur elev din județul Iași, înscris la Colegiul Național „Costache Negruzzi” Iași, a obținut media 10 la simularea examenului de Bacalaureat.

Concluzii

Simularea examenelor naționale, organizată de Inspectoratul Școlar Județean Iași în perioada 17-19 aprilie 2024, a creat prilejul evaluării eficienței programelor de pregătire parcurse de elevi, având rol de jalon în parcursul instruirii din perioada care urmează.

În contextul în care majoritatea unităților de învățământ din județ au optat pentru organizarea simulării examenelor naționale, considerăm că eșantionul de elevi analizat reflectă în mod concluziv situația de moment și dictează, prin rezultatele obținute, accentele programului de studiu.